



ที่ ลป ๐๐๐๙.๒/๕๐๐๕

ศาลากลางจังหวัดลำปาง
ถนนวิชิตรังสรรค์ดำเนิน ลป ๕๒๐๐๐

๕๗ เมษายน ๒๕๖๙

เรื่อง การเข้าร่วมโครงการประชุมเชิงปฏิบัติการฝึกซ้อมเกษตรกรผู้เข้าเฝ้าฯ รับพระราชทานรางวัล และนำเกษตรกรเข้าร่วมงานพระราชพิธีพืชมงคลจรดพระนังคัลแรกนาขวัญ ประจำปี ๒๕๖๙

เรียน นายอำเภอแม่เมาะ

สิ่งที่ส่งมาด้วย	๑. รายละเอียดผู้เข้าร่วมโครงการ	จำนวน ๑ ฉบับ
	๒. กำหนดการโครงการ	จำนวน ๑ ฉบับ
	๓. ขั้นตอนการปฏิบัติในพิธีรับพระราชทานรางวัลและการแต่งกาย	จำนวน ๑ ชุด
	๔. แบบตอบรับเข้าร่วมโครงการ	จำนวน ๑ ฉบับ

จังหวัดลำปาง ได้รับแจ้งจากกรมส่งเสริมการเกษตรว่า ด้วยกรมส่งเสริมสหกรณ์ ในฐานะ คณะทำงานและเลขานุการฝ่ายฝึกซ้อมเกษตรกรผู้เข้าเฝ้าฯ รับพระราชทานรางวัล และนำเกษตรกรเข้าร่วมพระราชพิธีฯ ได้จัดทำโครงการประชุมเชิงปฏิบัติการฝึกซ้อมเกษตรกรผู้เข้าเฝ้าฯ รับพระราชทานรางวัล และนำเกษตรกรเข้าร่วมงานพระราชพิธีพืชมงคลจรดพระนังคัลแรกนาขวัญ ประจำปี ๒๕๖๙ โดยมีวัตถุประสงค์ เพื่อสร้างกระบวนการมีส่วนร่วมในการฝึกซ้อมผู้เข้าเฝ้าฯ รับพระราชทานรางวัล ให้มีความพร้อมเพียง ถูกต้องตามหลักพิธีการ กำหนดการระหว่างวันที่ ๑๑ - ๑๓ พฤษภาคม ๒๕๖๙ ณ โรงแรมรอยัลซิดี เขตบางพลัด และมณฑลพิธีท้องสนามหลวง กรุงเทพมหานคร

ในการนี้ จังหวัดลำปาง จึงขอแจ้งอำเภอดำเนินการดังนี้

๑. แจ้งผู้เข้ารับพระราชทานรางวัล เกษตรกร หรือบุคคลทางการเกษตร หรือผู้แทนสถาบัน เกษตรกรที่เกี่ยวข้อง ให้เดินทางมาเข้าร่วมโครงการประชุมเชิงปฏิบัติการดังกล่าว ระหว่างวันที่ ๑๑ - ๑๓ พฤษภาคม ๒๕๖๙ ณ โรงแรมรอยัลซิดี เขตบางพลัด และมณฑลพิธีท้องสนามหลวง กรุงเทพมหานคร โดยเบิกค่าพาหนะจากกรมส่งเสริมสหกรณ์

๒. มอบหมายเจ้าหน้าที่ผู้เกี่ยวข้อง เพื่อทำหน้าที่เป็นผู้ดูแลเกษตรกร/สถาบันเกษตรกรที่ได้รับ คัดเลือกเข้ารับพระราชทานรางวัล และนำผู้เข้ารับพระราชทานรางวัลเดินทางไปรายงานตัวเพื่อฝึกซ้อม เกษตรกรผู้เข้าเฝ้าฯ รับพระราชทานรางวัล ตามกำหนดการ โดยเบิกค่าเบี้ยเลี้ยงและค่าพาหนะจากต้นสังกัด

๓. ส่งแบบตอบรับการเข้าร่วมโครงการของผู้เข้าเฝ้าฯ รับพระราชทานรางวัล และเจ้าหน้าที่ผู้ ที่ได้รับมอบหมายตาม ข้อ ๑ และ ข้อ ๒ ให้กรมส่งเสริมการเกษตรทราบ ภายในวันศุกร์ที่ ๑๗ เมษายน ๒๕๖๙ ทาง E-mail: farmdev๔๐.v๒@gmail.com เพื่อจัดส่งให้กรมส่งเสริมสหกรณ์ดำเนินการต่อไป

ทั้งนี้ กรมส่งเสริมสหกรณ์จะเป็นผู้จัดเตรียมที่พักและอาหาร ในช่วงการฝึกซ้อมของเกษตรกรและเจ้าหน้าที่ รายละเอียดตามสิ่งที่ส่งมาด้วย ๑ - ๔

จึงเรียนมาเพื่อโปรดทราบและแจ้งเกษตรกรอำเภอดำเนินการต่อไป

ขอแสดงความนับถือ

(นายอภิรักษ์ หลักชัยกุล)

เกษตรจังหวัด ปฏิบัติราชการแทน

ผู้ว่าราชการจังหวัดลำปาง

**รายละเอียดผู้เข้าร่วมโครงการประชุมเชิงปฏิบัติการฝึกซ้อมเกษตรกรผู้เข้าเฝ้าฯ รับพระราชทานรางวัล
และนำเกษตรกรเข้าร่วมงานพระราชพิธีพืชมงคลจรดพระนังคัลแรกนาขวัญ ประจำปี ๒๕๖๙**
ระหว่างวันที่ ๑๑ - ๑๓ พฤษภาคม ๒๕๖๙
ณ โรงแรมรอยัลซิติ้ เขตบางพลัด และมณฑลพิธีท้องสนามหลวง กรุงเทพมหานคร
กรมส่งเสริมการเกษตร

จังหวัด	ผู้เข้ารับพระราชทานโล่รางวัล	สาขา	จำนวนเจ้าหน้าที่ ที่เลี้ยง
เกษตรกร บุคคลทางการเกษตร และสถาบันเกษตรกรดีเด่นแห่งชาติ ประจำปี พ.ศ. ๒๕๖๙			
๑. จังหวัดตราด	นายคมัญศิริชู้ กล่อมสังข์ บ้านเลขที่ ๑๓๒ หมู่ที่ ๑ ตำบลไม้รูด อำเภอคลองใหญ่ จังหวัดตราด	อาชีพทำสวน	๑
๒. จังหวัดชัยภูมิ	นางหนูเรียน เพี้ยโคตร บ้านเลขที่ ๗๗ หมู่ที่ ๗ ตำบลดงบัง อำเภอคอนสาร จังหวัดชัยภูมิ	อาชีพทำไร่	๑
๓. จังหวัดประจวบคีรีขันธ์	นายประเสริฐ ยูภาพกุล บ้านเลขที่ ๑๖ หมู่ที่ ๔ ตำบลร่อนทอง อำเภอบางสะพาน จังหวัดประจวบคีรีขันธ์	อาชีพไร่นาสวนผสม	๑
๔. จังหวัดนครปฐม	นายมนตรี วัฒน้อย บ้านเลขที่ ๒๕๐ หมู่ที่ ๕ ตำบลสามง่าม อำเภอดอนตูม จังหวัดนครปฐม	ที่ปรึกษากลุ่มยุวเกษตรกร	๑
๕. จังหวัดนครสวรรค์	นายเพชรรัตน์ ม่วงสาย บ้านเลขที่ ๓๖/๒ หมู่ที่ ๑๓ ตำบลหนองบัว อำเภอหนองบัว จังหวัดนครสวรรค์	สมาชิกกลุ่มยุวเกษตรกร	๑
๖. จังหวัดลำปาง	กลุ่มแม่บ้านเกษตรกรบ้านเกาะหลวง เลขที่ ๒๙๔/๑ หมู่ที่ ๘ ตำบลเกาะหลวง อำเภอแม่เกาะ จังหวัดลำปาง	กลุ่มแม่บ้านเกษตรกร	๑
๗. จังหวัดอุบลราชธานี	กลุ่มยุวเกษตรกรนอกโรงเรียนศูนย์ฝึกอบรมเด็ก และเยาวชน เขต ๕ เลขที่ ๑๑๘ หมู่ที่ ๑๒ ตำบลหัวเรือ อำเภอเมืองอุบลราชธานี จังหวัดอุบลราชธานี	กลุ่มยุวเกษตรกร	๑
๘. จังหวัดนครศรีธรรมราช	วิสาหกิจชุมชนกลุ่มยางก้อนถ้วย กยท. ตำบลนางหลง เลขที่ ๑๔๒/๑ หมู่ที่ ๒ ตำบลนางหลง อำเภอชะอวด จังหวัดนครศรีธรรมราช	วิสาหกิจชุมชน	๑
รวม	๘		๘

กำหนดการ

โครงการประชุมเชิงปฏิบัติการฝึกซ้อมเกษตรกรผู้เข้าเฝ้าฯ รับพระราชทานรางวัล และนำเกษตรกรเข้าร่วมงานพระราชพิธีพืชมงคลจรดพระนังคัลแรกนาขวัญ ประจำปี ๒๕๖๙

ระหว่างวันที่ ๑๑ - ๑๓ พฤษภาคม ๒๕๖๙

ณ โรงแรมรอยัลซิติ้ และมณฑลพิธีท้องสนามหลวง กรุงเทพมหานคร

วันที่	เวลา	กิจกรรม
๑๑ พ.ค. ๖๙	๐๘.๐๐ - ๑๐.๓๐ น.	- ลงทะเบียน/รับเอกสาร และแบบกรอกรายละเอียดค่าพาหนะ - ผู้เข้าร่วมงานส่งผลตรวจ ATK ก่อนเข้าร่วมงาน
	๑๐.๓๐ - ๑๒. ๐๐ น.	- พักรับประทานอาหารว่างและเครื่องดื่ม - ปฐมนิเทศ/ชี้แจงโครงการ - พิธีเปิดและปาฐกถาพิเศษ โดยรองปลัดกระทรวงเกษตรและสหกรณ์ (นายกฤษฎ อุตตมะเวทิน : ประธานคณะทำงานฝ่ายฝึกซ้อมเกษตรกร) - เจ้าหน้าที่ฝ่ายฝึกซ้อมตรวจเครื่องแต่งกายของเกษตรกร
	๑๒.๐๐ - ๑๓.๐๐ น.	รับประทานอาหารกลางวัน
	๑๓.๐๐ - ๑๔.๓๐ น.	ซักซ้อมทำความเข้าใจเกี่ยวกับขั้นตอน และวิธีการเข้าเฝ้าฯ รับพระราชทานรางวัล พร้อมแบ่งกลุ่มฝึกปฏิบัติ
	๑๔.๓๐ - ๑๔.๔๕ น.	พักรับประทานอาหารว่างและเครื่องดื่ม
	๑๔.๔๕ - ๑๗.๐๐ น.	แบ่งกลุ่มฝึกปฏิบัติการเข้าเฝ้าฯ รับพระราชทานรางวัล
	๑๗.๐๐ - ๒๐.๐๐ น.	รับประทานอาหารเย็น
	๑๒ พ.ค. ๖๙	๐๕.๐๐ - ๐๖.๐๐ น.
๐๖.๑๕ - ๐๖.๓๐ น.		นำเกษตรกรเดินทางไปที่ฝึกซ้อม ณ ท้องสนามหลวง โดยให้นั่งตามฝั่งที่กำหนดภายในกระโจม
๐๖.๓๐ - ๐๙.๓๐ น.		- หัวหน้าทีมฝึกซ้อมทบทวนขั้นตอนการเข้าเฝ้าฯ รับพระราชทานรางวัล - เริ่มฝึกซ้อมทุกขั้นตอน ประมาณ ๕ รอบ
๐๙.๓๐ - ๐๙.๔๕ น.		พักรับประทานอาหารว่างและเครื่องดื่ม
๐๙.๔๕ - ๑๑.๓๐ น.		ฝึกซ้อมทุกขั้นตอน ประมาณ ๕ รอบ
๑๑.๓๐ - ๑๒.๐๐ น.		เดินทางกลับโรงแรม
๑๒.๐๐ - ๑๓.๐๐ น.		รับประทานอาหารกลางวัน
๑๓.๐๐ - ๑๗.๐๐ น.		เวทีแลกเปลี่ยนเรียนรู้ประสบการณ์ร่วมกันระหว่างเกษตรกรผู้เข้าเฝ้าฯ รับพระราชทานรางวัล
๑๗.๐๐ - ๒๐.๐๐ น.		รับประทานอาหารเย็น
๑๓ พ.ค. ๖๙	๐๔.๓๐ น.	ตื่นนอน (โดยให้โรงแรมโทรปลุกทุกท่าน) เตรียมความพร้อมเครื่องแต่งกาย
	๐๕.๐๐ - ๐๕.๓๐ น.	รับประทานอาหารเช้า/เตรียมความพร้อมขึ้นรถตู้
	๐๕.๓๐ - ๐๖.๐๐ น.	เดินทางไปร่วมงาน ณ มณฑลพิธีท้องสนามหลวง เฉพาะเกษตรกรผู้เข้าเฝ้าฯ (รถตู้ ๖ คัน)
	๐๖.๐๐ - ๐๖.๓๐ น.	ผู้เข้าร่วมงานตรวจ ATK ณ จุดตรวจ ก่อนเข้ามณฑลพิธีท้องสนามหลวง
	๐๖.๓๐ - ๐๘.๐๐ น.	- เกษตรกรนั่งตามฝั่งที่กำหนดภายในกระโจม - ทบทวนขั้นตอนการเข้าเฝ้าฯ รับพระราชทานรางวัลและฝึกซ้อม ประมาณ ๒ - ๓ รอบ - ถ่ายภาพพร้อมกัน ณ จุดนัดหมาย
	๐๘.๐๐ - ๑๐.๓๐ น.	- เกษตรกรผู้เข้าเฝ้าฯ นั่งประจำที่ตามฝั่งที่กำหนดภายในกระโจม เพื่อร่วมงานพระราชพิธี และเข้าเฝ้าฯ รับพระราชทานรางวัล - ถ่ายภาพพร้อมกันหลังเสร็จพิธี ณ จุดนัดหมาย
	๑๐.๓๐ - ๑๕.๐๐ น.	เดินทางกลับโรงแรมที่พัก/รับประทานอาหารกลางวัน/เดินทางกลับ

หมายเหตุ : การแต่งกายของผู้เข้าร่วมโครงการ

วันที่ ๑๑ - ๑๒ พ.ค. ๖๙ ผู้เข้าเฝ้าฯ รับพระราชทานรางวัล และพี่เลี้ยง ชุดสุภาพไว้ทุกข์เน้นโทนสีดำเป็นหลัก หรือสีดำล้วน

- ผู้ชายสวมกางเกงขายาว/ผู้หญิงสวมกระโปรง หรือ ผ้ายาว

วันที่ ๑๓ พ.ค. ๖๙ ผู้เข้าเฝ้าฯ รับพระราชทานรางวัล สวมเครื่องแต่งกายสำหรับเข้าเฝ้าฯ รับพระราชทานรางวัล (ชุดตัดสีกรมท่า)

พี่เลี้ยง ชุดสุภาพไว้ทุกข์เน้นโทนสีดำเป็นหลักหรือสีดำล้วน

การแต่งกายในวันพระราชพิธีพืชมงคลจรดพระนังคัลแรกนาขวัญ

การแต่งกายในวันงานพระราชพิธีพืชมงคลจรดพระนังคัลแรกนาขวัญ เพื่อความเป็นระเบียบเรียบร้อยสวยงามของเครื่องแต่งกายของผู้เข้าเฝ้ารับพระราชทานโล่รางวัล ฝ่ายฝึกซ้อมฯ จึงได้ส่งผ้ามาให้ท่านนำไปตัดเย็บเครื่องแต่งกายตามรูปแบบที่กำหนด

ปราชญ์เกษตร เกษตรกร ผู้แทนสถาบันเกษตรกร และผู้แทนสหกรณ์

ชาย เสื้อทรงพระราชทานสีกรมท่า คอเสื้อขอบตั้ง แขนสั้น กระเป๋ามีหรือไม่มีก็ได้ ถ้ามีกระเป๋าก็ต้องเป็นกระเป๋าด้านบนหน้าอกข้างซ้าย 1 กระเป๋า กระเป๋าล่างเป็นกระเป๋าด้านล่างข้างละ 1 กระเป๋า แนวขวางตามภาพ หรือถ้าต้องการเจาะกระเป๋าด้านตั้งแบบทรงซาฟารีก็ได้ กระดุม 5 เม็ด ผ้าหน้าสีเดียวกับเสื้อ กางเกงสีเดียวกับเสื้อ สวมถุงเท้าสีดำ และรองเท้าวัยรุ่นสีดำ

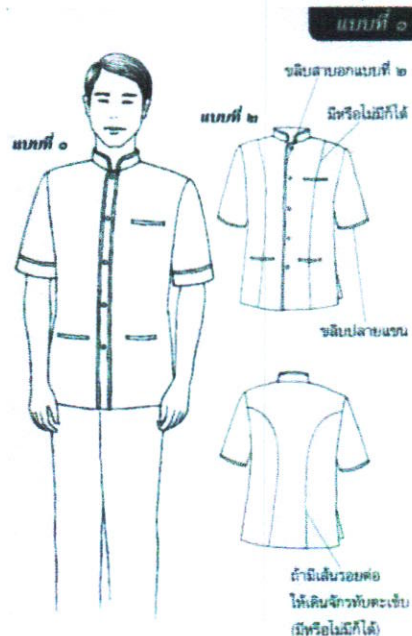

ในการตัดเย็บเสื้อ เพื่อความสวยงามและความประณีต ควรบุผ้ากาวด้านใน กระดุมเสื้อให้ใช้สีเดียวกับผ้า ห้ามมิให้มีโลหะหรือวัสดุวาววับ **ติดโบว์สีชมพู ไว้ที่อกซ้าย** หรือป้ายชื่อเข้างาน (เจ้าหน้าที่จะแจกให้ในวันงาน) ดังภาพ



รองเท้าของผู้รับโล่ฯ (ผู้ชาย)



ที่ไม่สามารถใส่ในงานพระราชพิธีฯ

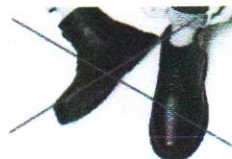

หมายเหตุ 1. รองเท้าหุ้มส้นสีดำ แบบสุภาพ ไม่ประดับโลหะหรือวัสดุแวววับ (ถ้ามีโลหะโลโก้ ให้นำเทปกาวสีดำ มาแปะทับ หรือขอเทปกาวสีดำจากเจ้าหน้าที่ผู้ฝึกซ้อมฯ)

2. ไม่ใส่นาฬิกา แหวน สร้อย และเครื่องประดับต่างๆ ในวันงานพระราชพิธีฯ และควรเตรียมผ้าเช็ดหน้าสำหรับซับเหงื่อจากสภาพอากาศร้อน

3. ผู้เข้าเฝ้ารับพระราชทานรางวัลในพระราชพิธีต้อง “ตัดเล็บให้สั้น”

4. ทรงผมของผู้เข้าเฝ้ารับพระราชทานรางวัลในพระราชพิธี

ชาย ห้ามไว้ผมยาวหรือรวบผม ต้อง “ตัดผมสั้น” เท่านั้น

5. กรณีใส่แว่นตา จะต้องเป็นแว่นเลนส์ใสปกติ ห้ามใส่แว่นเลนส์สีดำ สีชา หรือเลนส์เปลี่ยนสี

6. สำหรับผู้ที่ยืนนาน ๆ ไม่ได้ ให้แจ้งเจ้าหน้าที่ผู้ฝึกซ้อมฯ และเตรียมยา ฝ่ารัดเข่า เนื่องจากการฝึกซ้อม จะต้องยืน เดิน หลายรอบ

7. วันที่มาลงทะเบียนที่โรงแรมให้ผู้รับโล่ฯ นำชุดตัด และรองเท้า (ใส่ในวันงานพระราชพิธีฯ) มาตรวจกับเจ้าหน้าที่ด้วย (ควรระวังชุดจะยับตอนเดินทาง)

สอบถามรายละเอียดเพิ่มเติมได้ที่ กรมส่งเสริมสหกรณ์

โทร. 0 2280 0601 , 0 2281 9562

1) นางพรศิริ เมืองปิง โทร. 098 252 9344

2) นางสาวศิริขวัญ ศักดา โทร. 062 395 6957

3) นางสาวศิริลักษณ์ รอดหลง โทร. 086 114 6372



ตัวอย่างการแต่งกาย

กระดุมบี้อัดกาง 5 เม็ด
ใช้ผ้าเดียวกับเสื้อ

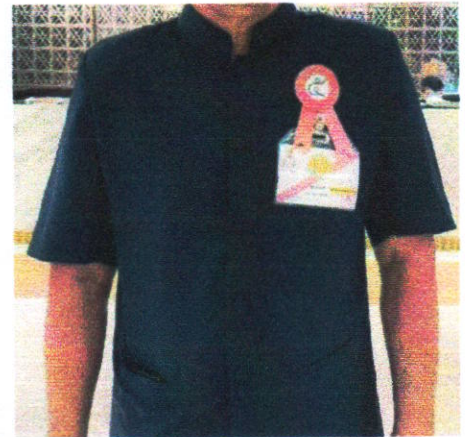

รองเท้านุ่มสันสีดำ แบบสุภาพ
ไม่ประดับโลหะหรือวัสดุแวววับ



การแต่งกายในวันพระราชพิธีพืชมงคลจรดพระนังคัลแรกนาขวัญ

การแต่งกายในวันงานพระราชพิธีพืชมงคลจรดพระนังคัลแรกนาขวัญ เพื่อความเป็นระเบียบเรียบร้อยสวยงามของเครื่องแต่งกายของผู้เข้าเฝ้ารับพระราชทานโล่รางวัล ฝ่ายฝึกซ้อมฯจึงได้ส่งผ้ามาให้ท่านนำไปตัดเย็บเครื่องแต่งกายตามรูปแบบที่กำหนด

ปราชญ์เกษตร เกษตรกร ผู้แทนสถาบันเกษตรกร และผู้แทนสหกรณ์

หญิง เสื้อแขนกระบอก 3 ส่วน สีกรมท่า (ไม่ผ่าแขน ไม่ระบายแขน ไม่ทำแขนตุ๊กตา) กระดุมผ่าหน้า 5 เม็ดสีเดียวกับเสื้อ คอกลมตื้นๆไม่มีขอบตั้ง ผ่าถุงสำเร็จยาวจรดข้อเท้าซ้ายหน้าสีเดียวกับเสื้อ เจาะกระเป๋าส่อนที่ขอบเอวสำหรับใส่บัตรประชาชน ทิชชู/หน้าเช็ดหน้า สวมถุงน่องสีเนื้อ และรองเท้านักชู้มสันสีดำแบบสุภาพ (ควรเป็นรองเท้านักชู้มสันเดียว) ทรงผมวันงานพระราชพิธีฯ ต้องรวบให้เรียบร้อย

ชุดไทยเรือนต้น



ในการตัดเย็บเสื้อ เพื่อความสวยงามและความประณีต ควรปูผ้ากาวด้านใน กระดุมเสื้อให้ใช้สีเดียวกับผ้า ห้ามมีไหม้ไหมหรือวัสดุวาววับ **ติดโบว์สีชมพู ไว้ที่อกซ้าย** หรือป้ายชื่อพนักงาน (เจ้าหน้าที่จะแจกให้ในวันงาน) ดังภาพ



รองเท้าของผู้รับโล่ฯ (ผู้หญิง)

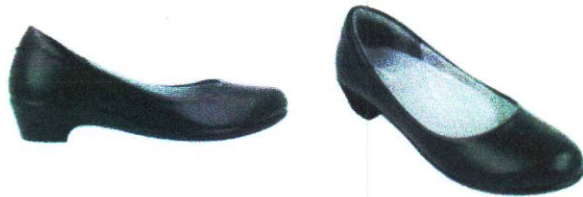

ที่ไม่สามารถใส่ในงานพระราชพิธีฯ



หมายเหตุ 1. รองเท้าหุ้มส้นสีดำ แบบสุภาพ ไม่ประดับโลหะหรือวัสดุแวววับ (ถ้ามีโลหะโลโก้ ให้นำเทปกาวสีดำ มาแปะทับ หรือขอเทปกาวสีดำจากเจ้าหน้าที่ผู้ฝึกซ้อมฯ)

2. ไม่ใส่นาฬิกา แหวน สร้อย และเครื่องประดับต่างๆ ในวันงานพระราชพิธีฯ และควรเตรียมผ้าเช็ดหน้าสำหรับซับเหงื่อจากสภาพอากาศร้อน

3. ผู้เข้าเฝ้ารับพระราชทานรางวัลในพระราชพิธีต้อง“ตัดเล็บให้สั้น”

4. ทรงผมของผู้เข้าเฝ้ารับพระราชทานรางวัลในพระราชพิธี

หญิง ต้อง“เก็บรวบผม”ให้เรียบร้อย สามารถใช้เน็ตคลุมผมสีดำล้วนแบบสุภาพ ไม่มีเพชร และห้ามติดเครื่องประดับบนศีรษะ



5. กรณีใส่แว่นตา จะต้องเป็นแว่นเลนส์ใสปกติ ห้ามใส่แว่นเลนส์สีดำ สีชา หรือเลนส์เปลี่ยนสี

6. สำหรับผู้ที่ยืนนาน ๆ ไม่ได้ ให้แจ้งเจ้าหน้าที่ผู้ฝึกซ้อมฯ และเตรียมยา ผ้ารัดเข่า เนื่องจากการฝึกซ้อม จะต้องยืน เดิน หลายรอบ

7. วันที่มาลงทะเบียนที่โรงแรมให้ผู้รับโล่ฯนำชุดตัด และรองเท้า (ใส่ในวันงานพระราชพิธีฯ) มาตรวจกับเจ้าหน้าที่ด้วย (ควรระวังชุดจะยับตอนเดินทาง)

สอบถามรายละเอียดเพิ่มเติมได้ที่ กรมส่งเสริมสหกรณ์

โทร. 0 2280 0601 , 0 2281 9562

- 1) นางพรศิริ เมืองปิง โทร. 098 252 9344
- 2) นางสาวศิริขวัญ ศักดา โทร. 062 395 6957
- 3) นางสาวศิริลักษณ์ รอดหลง โทร. 086 114 6372



ตัวอย่างการแต่งกาย (หญิง)

กระดุมป้อมอัตรการ 5 เม็ด
ใช้ผ้าเดียวกับเสื้อ

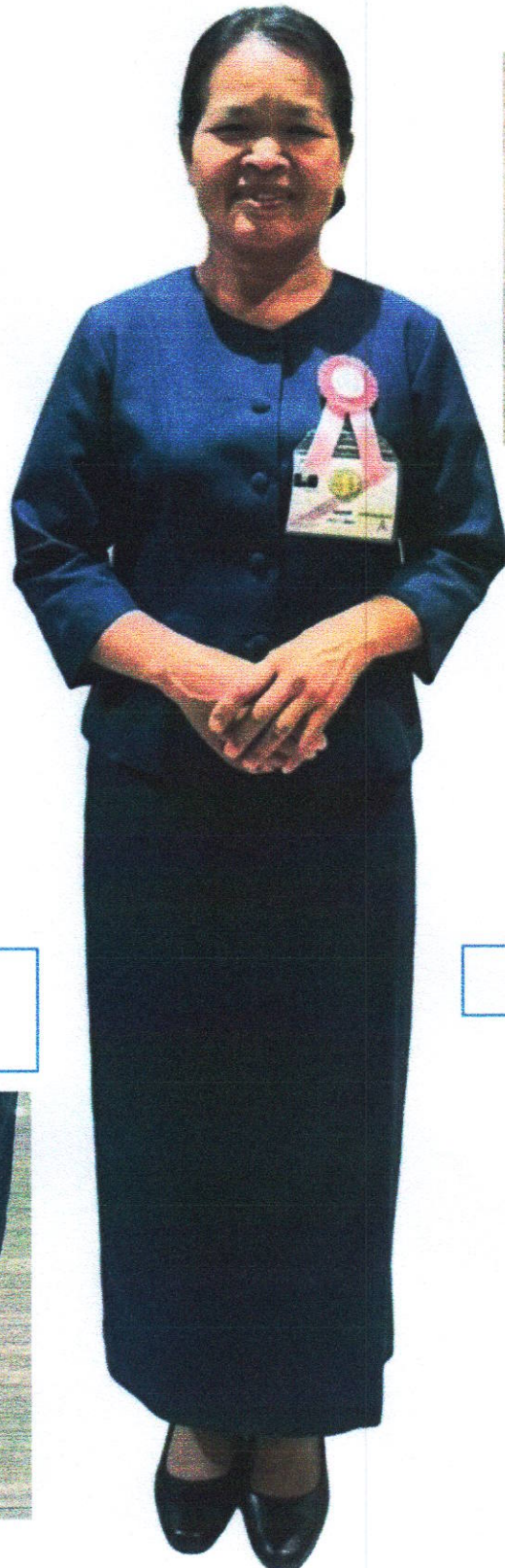

รองเท้าหุ้มส้นสีดำ แบบสุภาพ
ไม่ประดับโลหะหรือวัสดุแวววับ

ผ้าถุงป้ายหน้า



ผ้าอัญญาบ ให้ใช้สีเดียวกับสีเสื้อ
ไม่มีลวดลาย



กระดุมป้อมอัดขาว 5 เม็ด
ใช้ผ้าเดียวกับเสื้อ



รองเท้าหุ้มส้นสีดำ แบบสุภาพ
ไม่ประดับโลหะหรือวัสดุแวววับ



ผ้าถุงป้ายหน้า

การถวายความเคารพ

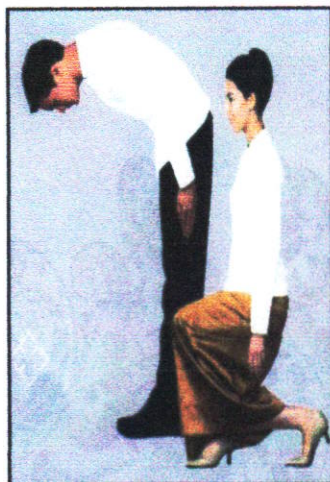

ผู้ชาย

ใช้วิธีถวายนับ โดยค้อมลำตัวตั้งแต่ศีรษะถึงเอวลงให้ต่ำพอสมควร (ไม่ต้องก้มลงไปจนมองเห็นเข็มขัดตัวเอง ไม่สง่า) เสร็จแล้วยืนตัวตรงลักษณะเดิม

การถวายนับ มีขั้นตอนปฏิบัติ ดังนี้

๑. ให้ยืนตรงขาชิด ปลายเท้าแยกพองาม มือทั้งสองแนบลำตัว
๒. ค้อมลำตัวพอประมาณ พร้อมกับก้มศีรษะลง
๓. แล้วตั้งศีรษะโดยเงยหน้าขึ้นช้าๆ พร้อมทั้งลำตัวจนตั้งอยู่ในท่าตรง

ผู้หญิง

ใช้วิธีถวายความเคารพด้วยการถอนสายบัว แบบสากลนิยม ยืนตัวตรง หันหน้าไปทางพระองค์ท่าน วาดเท้าข้างใดข้างหนึ่งตามถนัดไปข้างหลัง พร้อมกับย่อตัวลง ลำตัวตรง หน้าตรง ปล่อยแขนตรงแนบลำตัว สายตาทอดลง เสร็จแล้วยืนตัวตรงลักษณะเดิม

การถอนสายบัว มีขั้นตอนปฏิบัติ ดังนี้

๑. ยืนตรง ชักเท้าข้างหนึ่ง (ตามถนัด) ไปข้างหลัง แล้วลากปลายเท้าไขว้ไปทางด้านหลังของเท้าที่ยืนอยู่
๒. ย่อตัวลงโดยย่อเข้าข้างหนึ่งลงช้าๆ ไม่ต้องถึงพื้น ลำตัวตั้งตรงหน้าตรง ทอดสายตาลงปล่อยแขนทั้งสองลงข้างลำตัว ก้มศีรษะเล็กน้อยพองาม
๓. เสร็จแล้วยืนขึ้นในท่าตรง

การทำวันทยหัตถ์

เป็นการแสดงความเคารพของบุรุษและสตรี เมื่อแต่งเครื่องแบบราชการ(ชุดปกติขาว) สวมหมวก โดยมีข้อปฏิบัติ ดังนี้

๑. ยืนตรง ยกข้อศอกขวา โดยให้แขนตั้งฉากกับลำตัว
๒. แขนมือโดยให้นิ้วทั้งห้าเรียงชิดติดกัน ฝ่ามืออยู่ในลักษณะคว่ำ ปลายนิ้วชี้จรดขอบกระบังหมวกข้างขวาระดับเหนือปลายคิ้วข้างขวา
๓. เสร็จแล้ว ให้ลดมือลงแนบลำตัวในท่ายืนตรง

การเอางาน

การเอางาน คือ การถวายความเคารพ ก่อนรับพระราชทานสิ่งของ

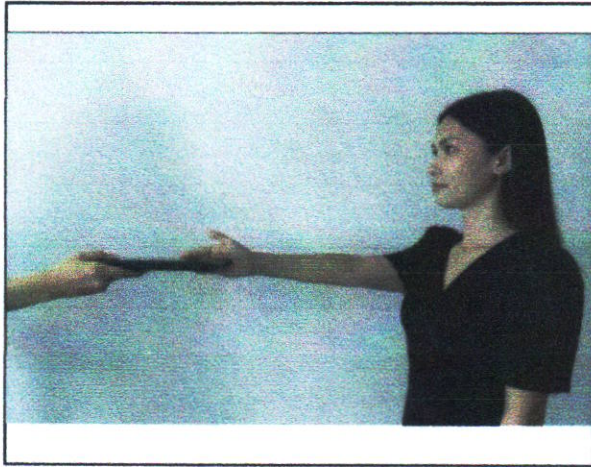

๑

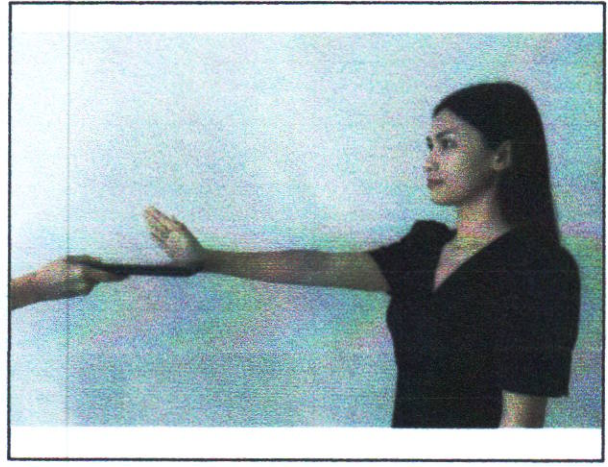

๒

๑. ยกมือขวาที่ปลายนิ้วเรียงชิดกัน แล้วยื่นไปข้างหน้าจนถึงระดับที่กลางฝ่ามือขนานกับขอบตรงกึ่งกลางโล่ที่ทรงยื่นให้ (ดังภาพที่ ๑)

๒. กระดกข้อมือขึ้นตรง ๆ (ดังภาพที่ ๒)

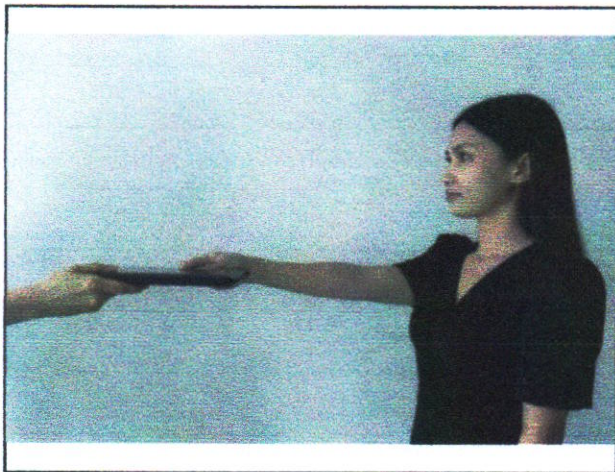

๓

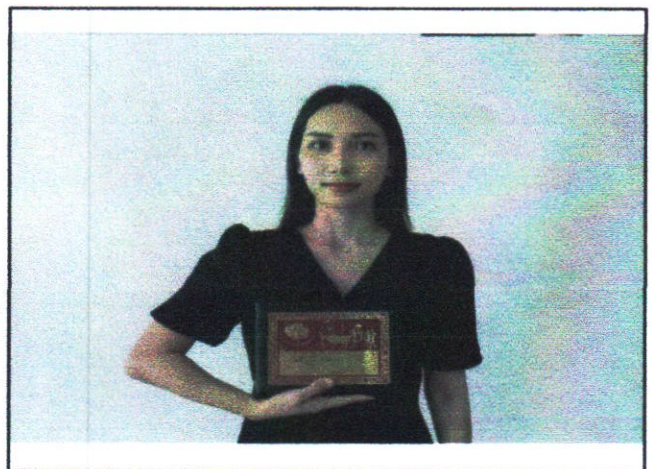

๔

๓. ซ้อนมือรับพระราชทานโล่ โดยใช้นิ้วหัวแม่มือกดลงบนโล่ด้าน บนพร้อมกับใช้นิ้วชี้รองไว้ที่ขอบโล่ แล้วซ้อนนิ้วที่เหลือลงใต้โล่จับโล่ไว้ให้แน่น

๔. ดึงมือกลับเชิญโล่มาแนบไว้กับบอก โดยให้โล่ ด้านที่มีตรากระทรวงเกษตรและสหกรณ์ อยู่ด้านนอกให้ข้อศอกแนบลำตัว

๑๑. การถือโล่

วิธีการถือโล่พระราชทาน ใช้นิ้วหัวแม่มือด้านขวากดลงบนตรงกลางโล่ด้านล่างพร้อมกับใช้นิ้วชี้รองไว้ที่ขอบโล่ แล้วซ้อนนิ้วที่เหลือลงใต้โล่จับโล่ไว้ให้แน่นโดยเชิญโล่มาแนบไว้กับอก และแขนขาตั้งฉาก



การเดิน



๑. การเดินเข้ารับพระราชทานโล่รางวัล ให้เดินตัวตรงโดยให้แขนทั้งสองข้างแนบลำตัว ระหว่างเดินไม่แกว่งแขน

๒. การเดินระหว่างถือโล่พระราชทาน ให้ถือโล่ด้วยมือขวา และให้มือซ้ายแนบลำตัว ระหว่างเดินไม่แกว่งแขน

รูปถ่าย
หน้าตรง
ชุดสุภาพ
ไว้ทุกข์ สีดำ

แบบตอบรับ

รายชื่อผู้เข้าร่วมและผู้ประสานงานในโครงการฝึกซ้อมเกษตรกรกร
เข้ารับพระราชทานโล่รางวัล ประจำปี 2569

หน่วยงาน.....จังหวัด.....

1. รายชื่อ/ที่อยู่/เบอร์โทรศัพท์ ของเกษตรกรหรือผู้แทนที่เข้ารับพระราชทานโล่รางวัลฯ

นาย/นาง/นางสาวตำแหน่ง.....
เลขที่บัตรประชาชน.....วัน/เดือน/ปี พ.ศ. เกิด.....อายุ.....ปี
ชื่อบิดาชื่อมารดา
รับรางวัลในสาขา
ชื่อสถาบันเกษตรกร/กลุ่ม/สหกรณ์.....
อยู่บ้านเลขที่หมู่ที่ตรอก/ซอยถนน
ตำบล/แขวงอำเภอ/เขตจังหวัด
รหัสไปรษณีย์.....โทรศัพท์มือถือLine ID.....
อาหาร ปกติ มุสลิม มังสวิรัต
โรคประจำตัว/ปัญหาสุขภาพ

2. รายชื่อผู้ประสานงานข้าราชการ/เจ้าหน้าที่ (พี่เลี้ยง)

ชื่อ - นามสกุลตำแหน่ง.....
เลขที่บัตรประชาชน.....
เบอร์โทรศัพท์โทรศัพท์มือถือ.....
e - mail Line ID.....
สังกัดจังหวัด
อาหาร ปกติ มุสลิม มังสวิรัต

หมายเหตุ 1. ผู้รับโล่รางวัล 1 ท่าน ต่อพี่เลี้ยง 1 ท่าน ทางโครงการฯ จะเป็นผู้รับผิดชอบค่าใช้จ่ายสำหรับค่าที่พัก ค่าอาหาร ระหว่างการเข้าร่วมโครงการฯ (11-13 พ.ศ.69) เฉพาะผู้รับโล่รางวัล และพี่เลี้ยงเท่านั้น ในส่วนของผู้ติดตามทางโครงการฯ ไม่ได้รับผิดชอบค่าใช้จ่ายใดๆ ผู้ติดตามต้องรับผิดชอบค่าใช้จ่ายกับทางโรงแรมเอง

2. โครงการฯ จะรับผิดชอบจ่ายค่าพาหนะเดินทาง (เฉพาะผู้รับโล่รางวัล) ส่วนของพี่เลี้ยงเบิกค่าเดินทางจากต้นสังกัด

3. หน้าที่ของพี่เลี้ยงที่เข้าร่วมโครงการ คือ พาผู้รับโล่เข้าร่วมโครงการ ช่วยดูแลการฝึกซ้อมและอำนวยความสะดวกในเรื่องต่างๆ ที่เกี่ยวกับโครงการ

4. ชื่อที่อยู่ผู้รับโล่ ขอเป็นที่อยู่อาศัยปัจจุบัน สามารถรับพัสดุทางไปรษณีย์ได้ ทางกรมส่งเสริมสหกรณ์(ฝ่ายฝึกซ้อมฯ) จะส่งผ้าไปให้ตัดชุดตามแบบเพื่อใส่ในวันงาน

5. การแต่งกายผู้รับโล่รางวัล/พี่เลี้ยง/ผู้ร่วมงาน ชุดสุภาพไว้ทุกข์สีดำล้วน

6. ผู้ประสานงานฝ่ายฝึกซ้อมเกษตรกรกรผู้เข้าเฝ้าฯ รับพระราชทานรางวัล กรมส่งเสริมสหกรณ์ กองพัฒนาสหกรณ์ด้านการเงินและร้านค้า เทเวศร์ กทม. โทร. 0 2281 9562

1) น.ส. ศิริขวัญ ศักดา โทร. 062 395 6957

2) น.ส. ปิ่นฝัน ผิวจันทร์ โทร. 096 909 4962

3) น.ส. ศิริลักษณ์ รอดหลง โทร. 086 114 6372

*** ขอความกรุณาส่งรายชื่อ ทาง e - mail : cpd_research@cpd.go.th ภายในวันที่ 20 มีนาคม 2569

*** ทั้งนี้ได้ประสานภายในแล้ว ***